

6. Resultados, análisis e interpretación

6.1 Génova pueblo cafetero

Su localización estratégica hace que el municipio sea considerado como polo de desarrollo aprovechando el potencial hídrico, biológico, edáfico, económico, humano y cultural. Génova fue fundado el 12 de octubre de 1903 por Segundo Henao, Víctor Manuel Patiño, Lope María Moralez, Juan Gregorio Arias, Venancio Salazar, Tomas Arias, Tobias Giraldo y Luis Ossa. El 16 de junio de 1937 la Asamblea Departamental de Caldas, a través de la ordenanza número 10 aprueba la creación del nuevo municipio: Artículo 1: “Erígese en municipio el corregimiento de Génova, perteneciente hoy al municipio de Pijao, del cual se segrega el territorio para integrar la nueva comunidad municipal”. Artículo 2: “El municipio que se crea tendrá el nombre de Génova y su cabecera será la misma del actual corregimiento. Los linderos generales del municipio serán: “tomando como punto de partida el lugar donde desemboca en Rio Lejos al Barragán, (...)” se sigue Rio Lejos arriba hasta la desembocadura de la quebrada La Maizena y de aquí hacia arriba, hasta su nacimiento; de este punto, hasta la cordillera central; de esta hacia el sur, hasta los límites con el Departamento del Valle”.

El municipio de Génova se localiza al extremo sur del Departamento del Quindío. La posición del municipio como el resto del Departamento es favorecido en su composición dentro de la región andina porque cuenta con diversidad de pisos térmicos que ofrecen grandes posibilidades en términos de diversificación de producción agrícola y en general de utilización del suelo; esto se manifiesta a través de la gran producción de café, yuca, plátano, en la parte baja y ganadera en el área montañosa.

Fotografía 4 Panorámica municipio de Génova – Quindío



Fuente: Periódico el Quindiano, 2021

Génova es conocido por ser tierra de caficultores, rodeado de montañas es el contexto ideal para el desarrollo de la cultura alrededor del producto insignia de Colombia, que lo hace un lugar privilegiado para la producción de cafés especiales, ya que su tierra de origen volcánico y la variedad de microclimas son garantía para la producción no solo del café de excelente calidad, también del plátano y cítricos que sumado a la belleza de sus paisajes, hace de Génova un territorio con potencial para su desarrollo.

Fotografía 5 Génova – Quindío



Fotografía: propia, 2023, municipio de Génova, Quindío

La ubicación geográfica de Génova está definida así: latitud norte $4^{\circ} 11'$, Longitud Oeste $75^{\circ} 47'$, con una altura de 1450 m.s.n.m. El área rural se extiende desde 920 m.s.n.m hasta 4.200 m.s.n.m ubicado en la cordillera central. Los límites están definidos por el Norte con el municipio de Pijao, por el Sur con los municipios de Tuluá y Roncesvalles, por el Oriente con Roncesvalles y por el Occidente con los municipios de Sevilla y Caicedonia.

Mapa 4 Localización del municipio de Génova en el departamento del Quindío

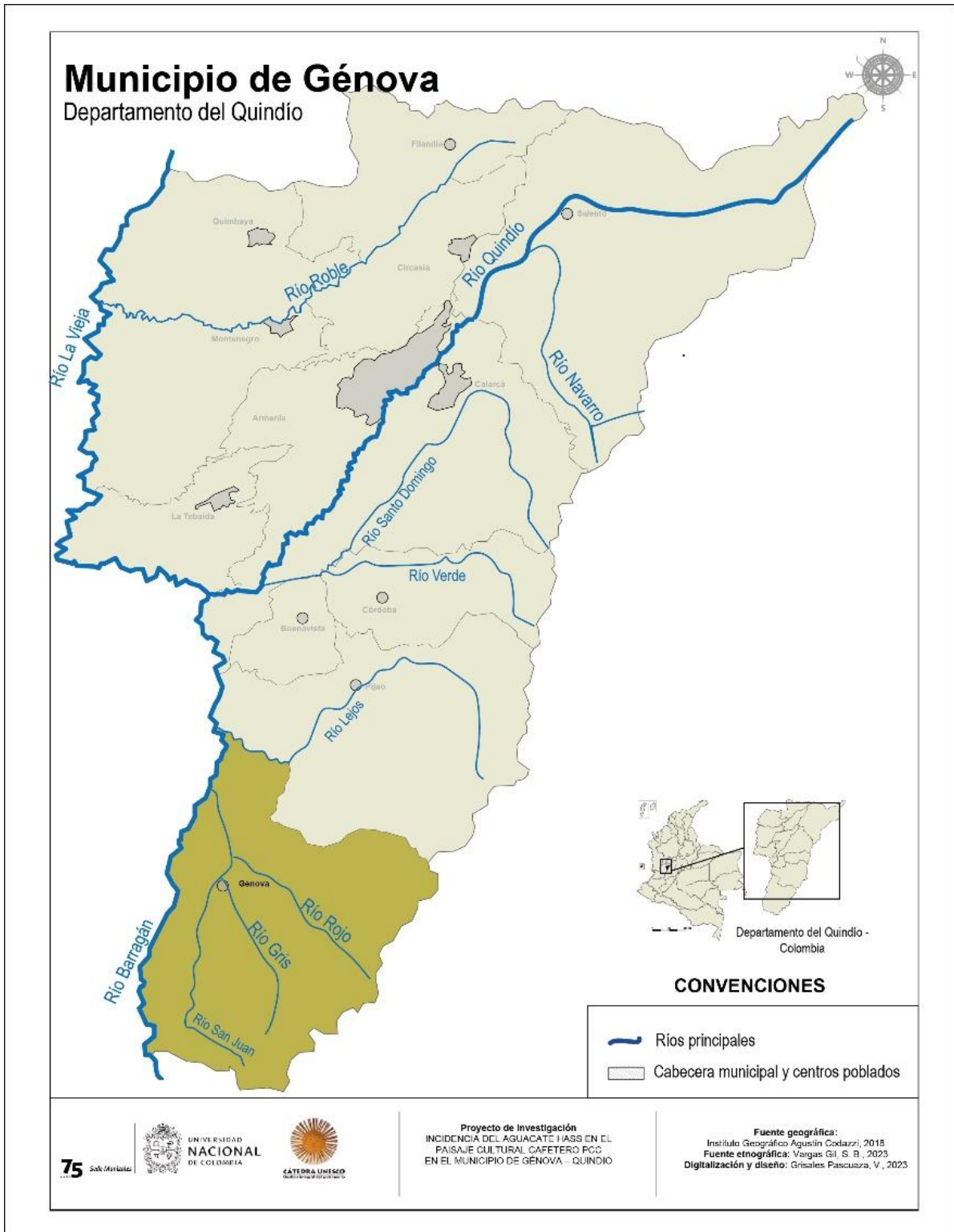

Fuente: creación propia, 2023

División Política – Administrativa

El municipio cuenta con una extensión de 297.89 Km², que corresponde al 15,4% del área total del departamento, los cuales están distribuidos así: 297.34 Km² área rural y el 0.55Km² área urbana (Secretaria de Planeación municipal, 2020 y estudios PTAR) El casco urbano se divide por barrios (17) y la zona rural por veredas (18) El Dorado, El Cairo, Cumaral, La Esmeralda, San Juan, Rio Gris, La Coqueta, La Primavera, Pedregales, Rio Rojo, El Recreo, El Cedral, La Granja, Las Brisas, La Venada, La Topacia, La Maicena y Rio Lejos. Se identifica población dispersa por veredas

Mapa 5 Veredas del municipio de Génova, Quindío

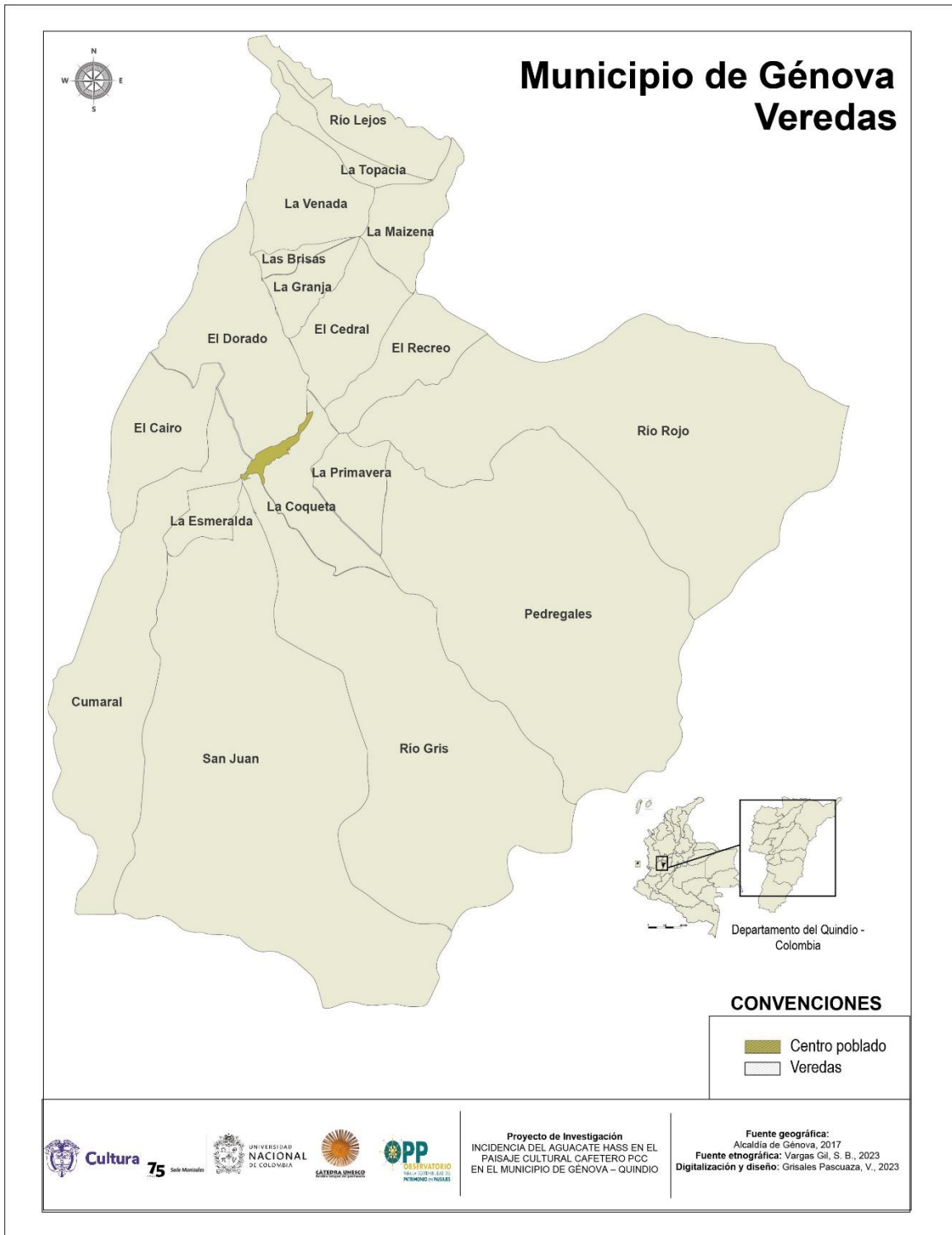

Fuente: creación propia, 2023.

La última información actualizada disponible de la Ficha Básica Municipal y de los datos en Diagnóstico para revisión EOT 2000 realizado en 2018, el municipio se encuentra dividido en una Zona Urbana compuesta por 15 barrios así:

Tabla 8 Barrios en la zona urbana del municipio

Nombre del barrio	No. Total de Unid. Predial	Puestos de policía
Centro	427	
Los Álamos	132	
Nueva Esperanza	130	
Los Tejares	123	
20 de Julio	97	
La Isla	81	SI
Olaya Herrera	68	
El Porvenir	56	
Segundo Henao	44	
Cooperativo	42	
Villa Mercedes	28	
San Vicente	26	
Nueva Colombia	24	
Santa Lucia	19	
Barrio Viejo	18	

Fuente: Diagnóstico para revisión EOT 2000, 2018

Según el Plan de Desarrollo 2020-2023, 4 barrios cubren casi el 70% de las unidades prediales urbanas de Génova, agrupando gran parte de población y actividades económicas principales en la zona urbana, siendo de suma importancia para el desarrollo de actividades no solo comerciales sino también turísticas.

Mapa 6 Plano del municipio

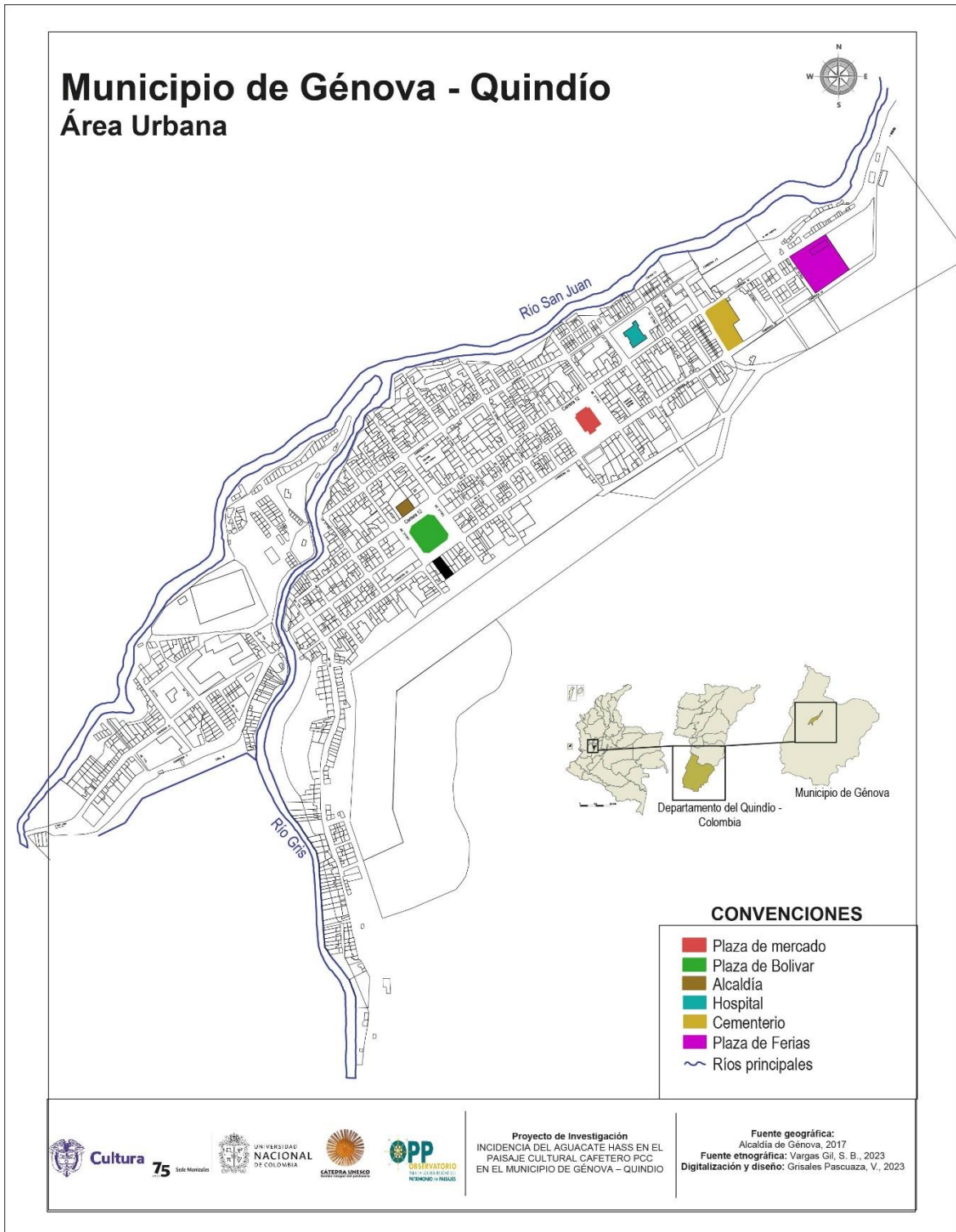

Fuente: creación propia, 2023

Dinámica Poblacional

Según el DANE 2018, la población total del municipio es de 7.121 habitantes, distribuidos en la zona urbana 4.001 habitantes, que corresponde al 56.19% y para el área rural 3.120 habitantes, el 43.81%, Génova no cuenta con corregimientos. En cuanto a información por etnias, se encuentra indígenas 9, (0.1%) y afrocolombiana 34, (0,37%), la densidad poblacional (personas por KM2) es de 26.09 según datos DNP con información del IGAC y DANE.

Tabla 9 Población estimada por grupos de edad 2020

Grupos de edad	POBLACIÓN TOTAL		
	TOTAL	HOMBRES	MUJERES
0-4	403	204	199
5-9	494	265	229
10-14	654	349	305
15-19	753	410	343
20-24	745	383	362
25-29	681	533	328
30-34	533	262	269
35-39	532	272	260
40-44	557	276	281
45-49	522	267	255
50-54	598	343	255
55-59	580	321	259
60-64	520	353	231
65-69	356	275	149
70-74	213	92	121
80 y más	261	141	120
TOTAL	8.587	4.549	4.038

Fuente: Oficina Sisbén

Se encontró en el Plan de Desarrollo del municipio 2020-2023 que se percibe una “tendencia estructural del decrecimiento de población y expulsión, en gran parte causado por la pérdida de productividad y rentabilidad de los cultivos de café, base

de la economía genovesa, al generarse cada vez mayores déficits entre oferta y demanda ambiental, resultado de las malas prácticas, deterioro y otros factores” (pág. 11)

En relación con el aspecto socio-cultural en el municipio, el PDM lo refiere como conjunto de orientaciones y regulaciones derivadas de la tradición, la cultura, la religión, las creencias, valores, imaginarios, y prácticas sociales, así como las formas de producción de conocimiento, tecnología, y las reglas que definen el acceso a bienes y servicios y las condiciones de vida de la población.

Lo sociocultural da cuenta de las dinámicas que permiten la interacción entre sujetos, colectivos y grupos sociales específicos, así como a los procesos y prácticas culturales que en su conjunto definen la diversidad de contextos en los que se inserta y tiene lugar el desarrollo. Está relacionada con la identidad que se da por pertenecer a un territorio, y la cual es fundamental para el diseño de estrategias de largo plazo.

Siguiendo el PDM propuesto para 2020-2023 se está ante una perspectiva que considera al municipio como parte de “territorios funcionales” los cuales dan cuenta de “espacios geográficos, que pueden estar delimitados política y administrativamente, y que están vinculados por flujos de intercambio, ecosistemas estratégicos, proyectos comunes, bienes, servicios o activos, que son frecuentes, repetidos y recíprocos (Berdegué et al., 2011); así mismo, son espacios socialmente contruidos donde las personas se identifican y realizan la mayor parte de su vida diaria social, económica y política, que va mucho más allá de un conjunto de ubicaciones geográficas individuales (Schejtman & Berdegué, 2004).

Aspecto físico y ambiental

El medio natural en el municipio de Génova está determinado por las características geosistémicas propias de la región, pero son sus cualidades climáticas y de vegetación que evidencian la riqueza natural en el territorio y lo que determina su potencial productivo.

Aspectos hidroclimáticos

La distribución espacial del municipio da cuenta de tres pisos térmicos: el páramo sobre una extensión de 68 km²; el frío sobre una extensión de 60 km² y el templado sobre una extensión de 170 km². La temperatura es de un promedio de 20° centígrados en la cabecera municipal.

La distribución climática se registra así:

Clima muy frío pluvial: Oscila entre las altitudes de 3000 a 3850 m.s.n.m y temperaturas promedio de 9 a 12 grados centígrados con precipitaciones abundantes de 2000 a 4000 milímetros año. *Clima frío húmedo:* En alturas de 2000 a 3000 m.s.n.m y temperaturas de 12 a 18 grados centígrados con precipitaciones de 2000 a 4000 milímetros año. *Clima medio húmedo:* En alturas de 1100 a 2000 m.s.n.m o zona cafetera con temperaturas de 18 a 26 grados centígrados y precipitaciones de 2000 a 3200 milímetros año.

Bosques

Los bosques naturales representan el 29,51% del área municipal, se encuentran ubicados principalmente en las partes altas de las microcuencas de los ríos Gris, San Juan y Río Rojo entre los 2.500 y 3.600 m.s.n.m. Poseen características de bosque subandino y andino, en estado sucesional. Se destaca en la cuenca alta del río Gris, un área donde se protege el recurso hídrico dado que allí que se encuentran humedales y páramo.

En la jurisdicción de Génova se identifican por encima de los 3.500 m.s.n.m humedales entre los cuales se destaca la laguna de El Muñeco, localizada en la cuenca alta del río San Juan.

En cuanto a paramos, en el municipio se destaca una franja de 4.375 hectáreas que representan el 14,69% poco habitada y donde se evidencian actividades relacionadas con el pastoreo extensivo y producción de productos agropecuarios como la papa. Según informe de la Oficina Municipal de gestión del Riego de Desastres 2020, dice que “en lo que respecta a los pocos propietarios que habitan el páramo y que desarrollan actividades agropecuarias, el municipio ha formulado un programa de adquisición de predios localizados en esta zona, incluyendo la reubicación de asentamientos humanos a la parte baja con el propósito de proteger y conservar este patrimonio natural”

Recurso hídrico

En general el municipio cuenta con un alto potencial hídrico, como resultado de las características hidrológicas del municipio, que forma parte del sistema de río La Vieja; en esta jurisdicción también se encuentran cinco microcuencas: Barragán, Lejos, San Juan, río Gris y río Rojo.

Reserva El Mirador icono ecológico en el municipio

Los predios que conforman la reserva, fueron adquiridos por el municipio con el propósito de dar cumplimiento a la ley 99 de 1993 en su artículo 111, dentro del proyecto de “adquisición de tierras para protección y conservación de áreas que abastecen los acueductos municipales” estos se adquirieron entre los años 2000 y 2002.

Actualmente los predios que conforman la Reserva “El Mirador” se encuentran a cargo de la Fundación ProAves desde el mes de octubre del año 2003, bajo un término de comodato con la administración municipal de Génova.

Tabla 10 Componente Biótico – Cobertura y uso de Suelos

APTITUD	AREA TOTAL	LOCALIZACIÓN
Forestal	9.656 has. Correspondiente al 32,40%	El potencial forestal del municipio se estima en 9656 has, que equivale aproximadamente al 32.45% del área total del municipio. Actualmente el municipio posee 8.793 has. De bosque protector-productor localizado en las veredas San Juan Gris, Pedregales y río Rojo. En la vereda Río Gris se encuentra localizado un área de bosque de protección, Se destaca que en el municipio hay sistemas agroforestales que se encuentran asociados al cultivo de café. Otra área de aptitud forestal importante se encuentra en la vereda Cumaral y representa 2758has.
Agrícola	9103,6 has. (30.55%)	La mayoría de las áreas se localizan en la parte baja de las veredas Río Rojo, Pedregales, San Juan, Río Gris, Cumaral, Las Brisas, La Granja, El Recreo, El Cedral, La Maizena; también se encuentran en toda la jurisdicción de las veredas El Cairo, La Coqueta, La Primavera, La Esmeralda, La Topacia, Río Lejos y El Dorado, las cuales se caracterizan por laderas de pendiente moderada a baja.

Pecuaría	11043 (37,05%)	has.	Dicha actividad se encuentra principalmente en las laderas de pendiente moderada. La mayoría del área en donde se ubica la ganadería es de aptitud forestal. Hacen parte de esa zona las veredas de la parte alta de Cumaral, san Juan, Rio Gris, Rio Rojo, Pedregales, El Cairo y El Dorado, zonas que representan un potencial importante.
-----------------	-------------------	------	--

Es importante mencionar, que en visitas pasadas se tuvo entrevista con el secretario de Agricultura y Ambiente del municipio de Génova, Jorge Hernán Lasso, con quien se hace registro de información sobre el proceso de aguacateras en la zona. Para esta visita, se solicita a la Secretaria de Agricultura y Ambiente de la Alcaldía de Génova información que dé cuenta del registro de cultivos (Tabla 11) que se presentan en el municipio, esto con el fin de tener una claridad de la variedad agrícola en especial el protagonismo que tiene ahora los cultivos de aguacate.

Tabla 11 Cultivos tecnificados en Génova, Quindío

CULTIVO TECNIFICADO	Tipo		ÁREA CULTIVADA
	Transitorio	Permanente	
Aguacate		Permanentes	2069 ha
Banano		Permanentes	224 ha
Caña panelera		Permanentes	5 ha
Cítrico		Permanentes	185.5 ha
Lulo		Permanentes	14 ha
Plátano		Permanentes	2044 ha
Fríjol	Transitorios		26 ha
Maíz	Transitorios		18 ha
Tomate	Transitorios		5 ha
Mora		Permanentes	3 ha
Granadilla		Permanentes	21 ha
Sábila			0 ha
Tomate de árbol		Permanentes	3 ha
Cacao		Permanentes	3 ha
Café		Permanentes	2981.50 ha

Fuente: secretaría de agricultura Génova, Quindío, 2023

En este territorio de variabilidad climática y de producción agropecuaria, se mantiene como tradición la producción cafetera, de plátano, aguacate, caña, cítricos, entre otros que dan cuenta de la dinámica agricultora del municipio y su impacto en las dinámicas territoriales que construyen tradición.

6.2 Territorialidades que persisten: Génova y el PCC

La caficultura en Génova es una mezcla de lo tradicional y lo moderno, es posible encontrar cultivos de café con sombrero a la vieja usanza y fincas cafeteras que emplean las tecnologías de producción más avanzadas. En la actualidad, la tradición centenaria del cultivo del café en Génova ha llegado la industrialización. Génova cuenta con su propia planta de transformación en donde se trilla, se tuesta, se muele y se empaqueta el grano bajo la marca Café Génova.

Fotografía 6 Cooperativa de cafeteros Génova



Fotografía: propia, 2023, municipio de Génova, Quindío

Se establece como elementos de adaptación de la producción campesina y familiar se han configurado históricamente por aspectos como la ocupación productiva del territorio y de la transformación del paisaje, donde no solo se

evidencia espacialmente la presencia de la producción familiar y campesina, sino también las formas mediante las cuales los productores han logrado establecerse, desarrollarse y mantenerse en el medio rural, específicamente en sus fincas, espacios donde se crea y se forja la identidad cafetera. Otros aspectos están relacionados con la caracterización socioeconómica, la formación cultural y la presencia institucional del campesino.

Fotografía 7 Cooperativa de caficultores del Quindío en Génova



Fotografía: propia, 2023, municipio de Génova, Quindío

Es importante datar que el 25 de junio de 2011 el Comité de Patrimonio Mundial de la UNESCO inscribe en la Lista de Patrimonio Mundial a uno de los Paisajes Culturales más importantes del territorio colombiano, el Paisaje Cultural Cafetero (Federación Nacional de Cafeteros, 2013). Consolidando esta declaratoria, el Paisaje Cultural Cafetero Colombiano PCCC se encuentra conformado por varias zonas cafeteras de los departamentos de Caldas, Quindío, Risaralda y Valle del Cauca. Su comprensión territorial se extiende a 858 veredas de 47 municipios que constituyen la zona principal y de amortiguamiento. En estos territorios se localizan 24 mil fincas cafeteras con una población estimada de 80 mil habitantes, cuya

actividad principal es la producción de café de calidad. (Consejo Nacional de Política Económica y Social (CONPES), 2014)

En este caso, el departamento de Quindío en el municipio de Génova, es posible tomar como actores participantes del proyecto a los habitantes de las veredas (Organizaciones Sociales de tipo formal consuetudinarias), que conforman la zona principal y la zona de amortiguamiento del Paisaje Cultural Cafetero, Patrimonio de la Humanidad (Ver mapa 8).

Mapa 8 Zona de Paisaje Cultural Cafetero – Génova, Quindío

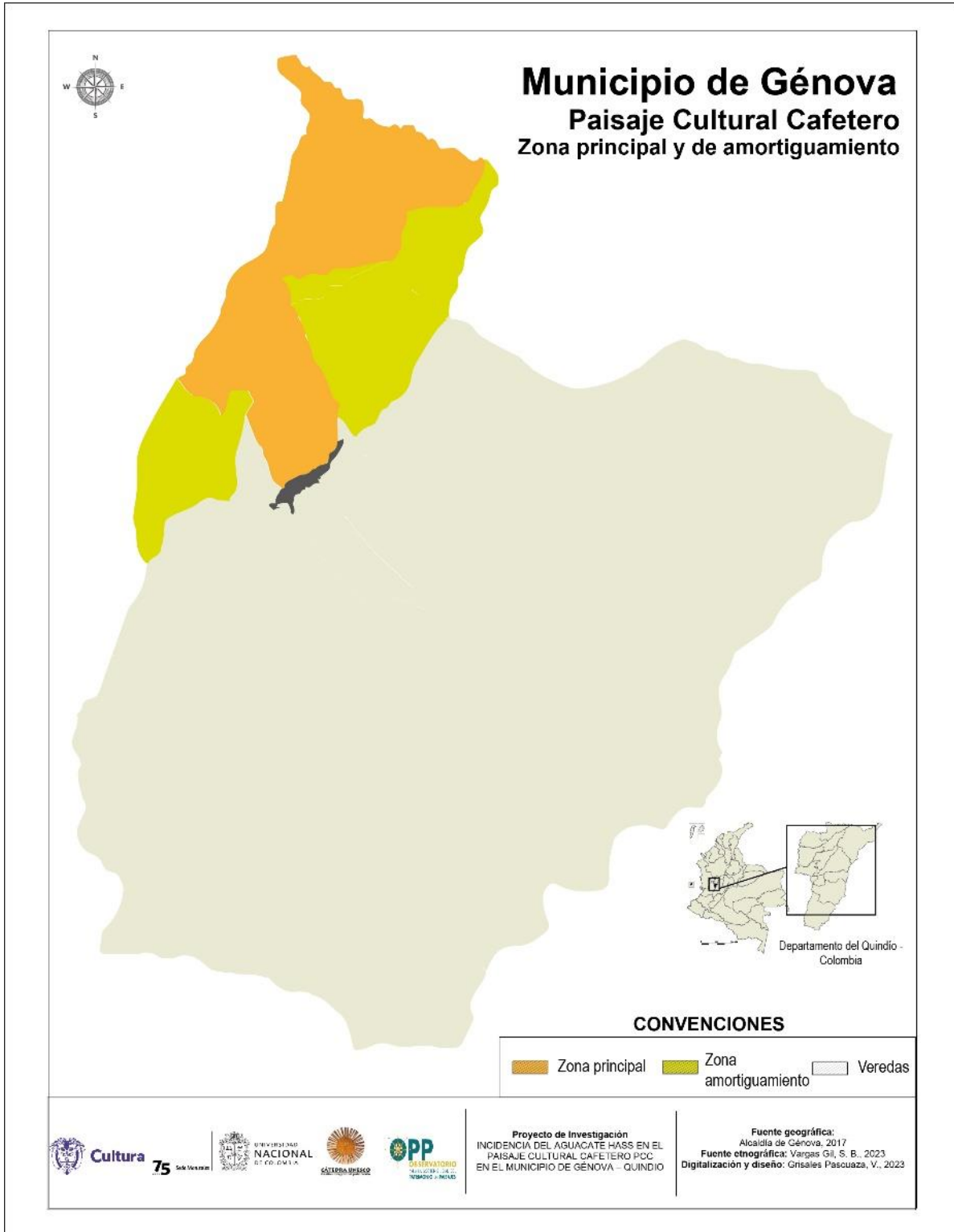

Fuente: creación propia, 2023

Tabla 12 Zona principal y de amortiguamiento de Génova

ZONA PRINCIPAL DE GÉNOVA		
El Dorado	La Topacia	La Venada
ZONA DE AMORTIGUAMIENTO DE GÉNOVA		
Cedral Alto	El Cairo	Granja
Las Brisas		

Fuente: Creación propia con datos de (Federación Nacional de Cafeteros, 2011)

Estas zonas principales y de amortiguamiento están determinados a través de directrices, criterios y parámetros para entender la selección de Patrimonio que tiene la UNESCO. El mapa 9 presenta la estructuración y distribución de la zona veredal del municipio con la limitación de la zona principal y de amortiguamiento del PCC; en este caso se incorporan nuevas veredas en esta delimitación puesto que desde la declaratoria se reconfigurado el territorio del municipio.

Mapa 9 Zona Veredal PCC - Génova

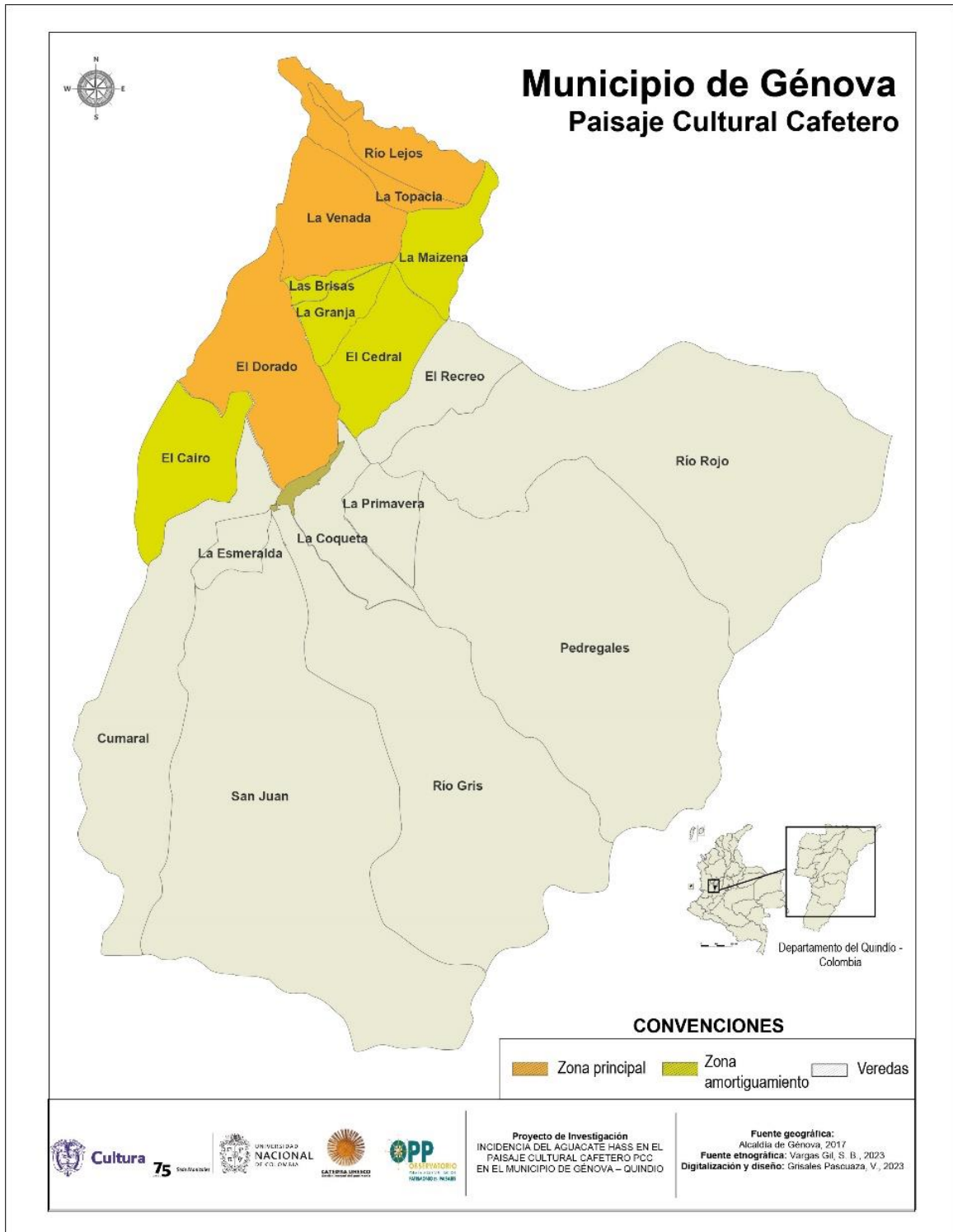

Fuente: creación propia, 2023

Este reconocimiento al paisaje se ha incorporado en la institucionalidad del municipio, siendo este un emblema de caracterización cafetera para la alcaldía y su dinámica cafetera, como lo muestra la fotografía 8, que da cuenta del mensaje que el alcalde de Génova para el año 2023, Jorge Iván Osorio Velásquez, felicita a toda la comunidad cafetera al celebrarse los 10 años de la Declaratoria de la UNESCO como Paisaje Cultural Cafetero.

Fotografía 8 Génova celebra 10 años de declaratoria



Fuente: Alcaldía de Génova, 2021.

6.3 Territorialidades de cambio y transformación: el encuentro de actores sociales e institucionales

Es pertinente hacer referencia a las concepciones que se tienen del territorio, en tanto nos da cuenta, por un lado, la relación al estado moderno (Bonnemaison (2000) en la que el territorio se ve como un espacio cerrado por fronteras y con divisiones internas, lo que incide en que los grupos sociales se sitúen en un lugar

determinado y no en otro; la segunda, cercana a la perspectiva cultural del territorio, en la cual aspectos como la pertenencia y la apropiación advierten sobre una identidad territorial, que no está dada por la posición en el lugar; en esta, se percibe la relación afectiva con el territorio, al hacer referencia a los geosímbolos, los cuales se constituyen en “la huella de un lugar de una escritura cargada de memoria” más que a las fronteras (en Carvajal Sánchez, 2011, pp. 89–125), para el caso de estudio, este lo constituye el Paisaje Cultural Cafetero PCC.

Turismo cultural vs monocultivos: dinámicas que transformación y reconfiguran el territorio

De forma crítica, la readaptación del territorio a formas económicas, Harvey (2012) señala que una forma de reconocer el papel del capitalismo no solo como hecho histórico sino espacial. Con respecto a las formas espaciales, cabe notar que las formas de producción capitalista dentro de los espacios rurales han llevado a reconfiguración del territorio y de relaciones sociales. En esta investigación, se da cuenta de la dinámica que inciden las aguacateras en el municipio de Génova, Quindío y con esto, en la actualidad se presentan construcción de carreteras para la adaptación a medios de transporte terrestres por las concentraciones agrícolas, es decir, se adecua el territorio a nuevas formas de transporte, las cuales son promovidas en el desarrollo neoliberal por la inversión gubernamental o en su defecto por organizaciones privadas. También se puede relacionar, en lo que incube a las zonas rurales, en el cambio de las formas de cultivos agrícolas por monocultivos, o readaptación de los territorios agrícolas para la construcción de hospedajes rurales, centros recreativos, restaurantes rurales.

Transformaciones físicas y simbólicas del /en el territorio

La ocupación del territorio está dada por la llegada de nuevos sujetos a un territorio donde ya existen constructos histórico-sociales, lo que rediseña el esquema de usos y servicios del ecosistema e incide en procesos como la construcción de identidad. En otro tiempo, el uso convencional del territorio estaba dado por la producción a baja escala en zonas alejadas, y por la relación de respeto hacia la naturaleza. Pero esto se ha modificado y en parte por la demanda de productos del orden nacional e internacional. Para el caso de Génova, la ejecución de actividades agrícolas inadecuadas relacionadas con el aguacate Hass ha transformado radicalmente el paisaje de las zonas de páramo (fotografía 9). A esto se suman las actividades propias del modelo extractivo, que ha sido impuesto con el falso propósito de favorecer al interés general y atenuar el empobrecimiento ofreciendo empleo a campesinos productores.

Fotografía 9 Aguacatera en vereda El Cedral, Génova



Fotografía: propia, 2023, zona aguacatera municipio de Génova, Quindío

En el proceso de campo, se logra divisar algunas dinámicas de las aguacateras en el territorio. Los datos recolectados dan cuenta que es la segunda producción más alta del municipio con 2069 ha cultivadas. En la identificación de la información son 3 los cultivos principales que hay en el municipio: Café, como cultivo tradicional del municipio, el Aguacate como cultivo privado específicamente de multinacionales y plátano como cultivo tradicional del territorio, en ese orden de importancia productiva.

Comparándolo con datos hallados en otras fechas de campo, de estas hectáreas cultivadas (fotografía 10), hacen parte 603.12 registradas por la CRQ y a las cuales esta entidad les hace seguimiento y control. Dejando en duda las demás hectáreas cultivadas qué entidades les hacen veeduría, puesto que se han manifestado algunos problemas ambientales en los alrededores de la producción aguacatera, como lo dicen sus pobladores: deforestación y problemas con el agua.

Fotografía 10 Predios con aguacateras en Génova, Quindío registrados por CRQ

Indicar la cantidad de hectáreas de aguacate sembradas hasta la fecha en el municipio de Génova.

Tras realizar una revisión y análisis de la documentación disponible en la Corporación Autónoma Regional del Quindío (CRQ), se ha verificado que hasta la fecha se han identificado un total 12 predios relacionados con denuncias, trámites y procesos sancionatorios ubicados en el municipio de Génova, los cuales están destinados al cultivo de aguacate. Esta área abarca un total de 603.12 hectáreas, como se puede apreciar en la siguiente tabla:

Cabe resaltar que pueden existir más predios, los cuales pueden ser identificados por otras entidades.

Número	Ficha catastral	Area Héctareas
1	63302000100130035000	30.95
2	63302000100120055000	10.78
3	63302000100030007000	20.58
4	63302000100070048000	31.11
5	63302000100020025000	96.02
6	63302000100050048000	84.74
7	63302000100080006000	28.00
8	63302000100020033000	14.31
9	63302000100170019000	48.71
10	63302000100050048000	84.25
11	63302000100130042000	9.46
12	63302000100170002000	144.21
Total		603.12

Fuente: secretaria de agricultura, Génova, Quindío, 2023

De estas hectareas cultivadas se registran entonces 12 aguacateras en la zona. De estas aguacateras, la aguacatera más grande registrada es “La Paloma” que en realidad para sus pobladores es la misma hacienda “El Rocio” solo que en este registro está dividada en 4 aguacateras (2,3,8 y 12 fotografía 11); todas estas ubicadas en la misma vereda El Cedral. Cuando se habla de transformaciones en el paisaje es necesario identificar los cambios en la cobertura de la tierra, no sin reconocer, como sugiere el Consejo de Europa (2000), que el paisaje es “en todas partes, un elemento importante de la calidad de vida de las poblaciones, tanto en los medios urbanos como rurales, en los territorios degradados como en los de gran calidad, en los espacios singulares como en los cotidianos”.

Fotografía 11 Lista de veredas con aguacateras en Génova, Quindío

Por lo anterior, y de acuerdo con la información requerida en el oficio remitido por la personería del municipio, de las 72 visitas de control y seguimiento ejecutadas, en 12 de los predios visitados, se logró identificar la presencia de cultivo de aguacate, de diferentes variedades, en muchos casos se evidencia el establecimiento de otro cultivo o actividad adicional al cultivo de aguacate. (Se adjunta para los fines pertinentes una relación detallada de los predios, así como las coordenadas reportadas por el equipo de campo)

Nº	FECHA	CONCEPTO TECNICO	ACTA DE VISITA	PREDIO Y/O DIRECCION	CODIGO PREDIAL IGAC	COORDENADAS	VEREDA
1	22/07/2021	RSYP-516-2021	516	LA RESERVA-VA	00010005007000	4° 16' 14" -75° 47' 00"	La Venada
2	23/07/2021	RSYP-518-2021	518	EL ROSIO	000100050037000	4° 15' 01" -75° 45' 57"	El cedral
3	23/07/2021	RSYP-521-2021	521	LA PALOMA-PRIMAVERA	000100050048000	4° 15' 23" -75° 46' 11"	El cedral
4	22/07/2021	RYSP-305-2021	305	LA RIVERA	000100170019000	4° 21' 8.214" -75° 45' 4.416"	El Jardín
5	22/07/2021	RYSP-524-2021	524	SANTA INES	000100170002000	4° 16' 17.778" -75° 45' 7.344"	La Maicena
6	23/07/2021	RYSP-526-2021	526	SAS DELICIAS	000100110018000	4° 12' 33.45" -75° 46' 58.832"	La coquera
7	19/08/2021	RSYP-741-2021	47180	LA CAMELIA	000100120055000	4° 12' 19" -75° 45' 37"	LA PRIMAVERA
8	18/8/2021	RSYP-579-2021	577	EL ROSIO	000100050037000	4° 15' 27.2124" -75° 47' 53.0484"	El Cedral
9	19/8/2021	RSYP-579-2021	579	LA CRISTALINA	000100140068000	4° 00' 33.6084" -75° 47' 53.7302"	San Juan
10	27/09/2021	RSYP-1214-2021	1214	LA CAMELIA	000100120055000	4° 12' 19" -75° 45' 37"	LA PRIMAVERA
11	27/09/2021	RSYP-1215-2021	1215	LA RESERVA	000100020006000	4° 16' 14" -75° 47' 00"	La Venada
12	27/09/2021	RSYP-1211-2021	1211	LA PALOMA	000100050048000	4° 15' 23" -75° 46' 11"	El cedral

Fuente: secretaria de agricultura, Génova, Quindío, 2023

Fotografía 12 Vereda Cumaral sector San Juan



Fotografía: propia, 2023, municipio de Génova, Quindío

Fotografía 13 Vereda EL Cedral intervenida por aguacatera



Fotografía: propia, 2023, zona aguacatera municipio de Génova, Quindío

Dichos cambios en la cobertura de la tierra implican comprender la racionalidad de los actores en cuanto a la percepción, uso, manejo y gestión del territorio, así como el tipo de relación que los individuos establecen entre sí. En el caso de Génova, se evidencia como se ven afectados los bosques, de los cuales se distinguen dos tipos de bosque: denso y fragmentado. El primero es aquel que guarda un equilibrio natural y que no ha sido afectado por la incidencia de actividades humanas. El segundo es el bosque alterado por las actividades que van

desde la tala de árboles hasta la inclusión nuevas especies no nativas, de modo que se altera el equilibrio natural, se crea nuevas condiciones (no siempre favorables para la preservación de la flora) y se produce cambios y transformaciones en el paisaje (Salas, Guerrero y Paredes, 2019).

De esas alteraciones de los bosques en el paisaje y de la racionalidad de los actores en cuanto a la percepción, uso, manejo y gestión del territorio hablaremos a continuación, cómo sus habitantes establecen la relación con aguacateras y qué ha implicado esta relación que los individuos establecen entre sí.

Dinámica de aguacateras en el municipio de Génova, Quindío

Para la descripción de la incidencia de las aguacateras en el municipio, se hablará inicialmente del recorrido territorial que se realizó en la zona, puesto que estas multinacionales en el territorio son privadas y de alta reserva lo que dificulta su visita a terreno abierto y escrutar en sus dinámicas internas, como lo narran sus habitantes:

eso fue un secreto total, es que son empresarios, ellos no se ponen a hacerle bulla a las cosas, el único que alardea es el que no tiene nada, esa gente no, esa gente llegó en silencio, compraron y empezaron fue a producir [...] Ellos saben que no y por seguridad, por seguridad... un dueño de una empresa de esas irse apareciendo por ahí, ellos llegan manejando un bajo perfil. Yo le digo una cosa, en todo este tiempo que yo le pueda decir que yo vea un personaje de esos y yo decirle “vea ese el dueño de la aguacatera de tal parte” Jum, no tengo ni idea [...] han venido ingenieros, fotógrafos que se hospedan acá que van a trabajar con ellos, pero es gente que es muy discreta y yo, mi política es no preguntar (Comunicación empresario sector turismo, octubre 2023).

En el municipio de Génova, se encuentra ubicada en la vereda el Cedral la Hacienda El Rocío, donde se establece la aguacatera La Paloma, como una de las

aguacateras con mayor número de hectáreas cultivadas en el municipio. Esta multinacional tiene 2 entradas. La primera (fotografía 14) de ellas está pavimentada y tiene cámaras, seguido de esta hay un camino, a unos 50 metros está la otra entrada (fotografía 15); en este lugar lo recibe un letrero que dice “*Bienvenido*” *Hacienda El Rocio, Gamo Cosechando con amor*

Fotografía 14 Entrada 1 a la aguacatera Hacienda El Rocio



Fotografía: propia, 2023, municipio de Génova, Quindío

Fotografía 15 Entrada 2 a la aguacatera Hacienda El Rocio



Fotografía: propia, 2023, municipio de Génova, Quindío

Como una de las aguacateras más grandes del municipio, emplea a más de 200 trabajadores “Gamo Cosechando con Amor” no cuenta con datos públicos como empresa o del proceso de la empresa en el territorio. Esta multinacional según algunas narraciones de sus pobladores está en el territorio hace más o menos 6 años. Cerca de esta aguacatera no hay casas ni fincas campesinas, los vecinos que tienen son el Batallón de Alta Montaña No. 5. quienes están resguardando al municipio desde las alturas. De estas formas sociales que van demarcando las aguacateras, se pueden señalar cómo se modifican los espacios de encuentro entre campesinos, las actividades compartidas por formas individuales, cercamientos y

límites territoriales contruidos imaginariamente (que señalan hasta donde se puede caminar). Cabe además denotar, con relación al espacio y en este caso al espacio rural, en la nueva ruralidad el campo está ligado con el urbano, es decir, no es posible romper la idea de lo urbano y lo rural sino como articulación, pues más allá de proveer alimentos también se conjuga con la mirada de oferta de bienes y servicios (Perez Correa, 1998) donde es la población urbana que ahora se desplaza para beneficiarse de lo que el espacio rural brinda, como lo son restaurantes, hospedajes, nuevas formas de empleo etc... En este caso como lo dicen sus pobladores, las aguacateras ha traído nuevas formas de empleo que el café en su dinámica no resolvía:

ellos pagan en este momento el razo, mínimo más prestaciones sociales, tienen derecho a las primas, los no razos, sino los de bodega tienen un porcentaje más, cuando hay cosecha les toca trabajar más [...] no pagan horas extra, no todas juntas, le pagan un poquito más, las personas se comprometen que cuando hay cosecha se quedan hasta que termine la cosecha (Comunicación líder local, octubre 2023).

No solo dan cuenta que se pagan el salario mínimo legal vigente, sino también todas las prestaciones de ley, caso que no se da en la cosecha de café. Como también resaltan algunas acciones sociales en el territorio que apoyan a los habitantes:

Le hablo de la que conozco, contratan hombres y mujeres, no van a poner a cargar a una señora 40 kilos de fertilizante, una de las dueñas es muy humana, las mujeres se contratan, pero para hacer podas, cosas que no les implique demasiado esfuerzo, cosechar, esas compañías las aseguran. Cuando la comunidad hace convites les colaboran mucho, mandan personas de la empresa para que trabajen en los convites, tiene un tractor, prestaban máquinas para arreglar la carretera, dieron dinero para hacer los almuerzos, a mi

colaboraron en la Pandemia con un aire acondicionado para el hospital, lo gestionaron (Comunicación Líder local, octubre 2023).

En la pluriactividad se conectan las formas tradicionales y modernas de la cultura campesina, esto no viene dado por algo indeterminado sino que se adhiere a formas históricas que en el caso del campesino implican formas de supervivencia, es decir, la resistencia del campesino recae entonces en tener estrategias para su reproducción social (inventa iniciativas y amplía espacios geográficos para hacerlo) como también se encuentra constantemente rehaciendo sus tradiciones y recurre a ellas como una forma de subsistencia, afirma Warman (1987). Aunque el campesino ejerce actividades pluriactivas éste recurre a formas tradicionales para ejercer su trabajo diario, es decir, el campesino conserva formas de *sentipensantes* entre el territorio, la naturaleza y las comunidades.

Esta resistencia del campesino también se ve reflejada en no querer vender más sus fincas para la producción de aguacate en el territorio:

Inicialmente en el comité de cafeteros se habló de eso, nos dijeron que no se dejen ilusionar del dinero porque va haber unos desplazamientos y no vendan sus tierras. Ya sabían lo que se venía pierna arriba, es una especie de desplazamiento disfrazado. Las tierras la cogen las grandes empresas (Comunicación ex empleado de aguacatera, octubre 2023)

Esta es una cuestión desde los procesos de descampesinización desde la migración de la población campesina como mano de obra dentro y fuera de sector rural. Se trata del campesino que no logran continuar el ciclo de reproducción de sus cultivos haciendo que se desplazasen como mano de obra o en su defecto, vendan y se vean obligados a irse de sus predios. Inicialmente se parte de que en el actual modelo de desarrollo se intensifican las relaciones productivas y conlleva a una creciente “*polarización en las pequeñas unidades productivas campesinas*” (Bartra, 1982, p. 16). Esto refiere a que las unidades productivas en el modelo actual

de desarrollo neoliberal se encuentran en una constante competencia por obtener recursos económicos que le permitan subsistir, las implicaciones recaen en que algunas familias campesinas, en este caso en el municipio de Génova, logran reinvertir en producciones a tal punto que les dejan ganancias, sin embargo otras, recaen en formas de endeudamiento (préstamos bancarios) pues no logran continuar el ciclo de producción de sus cultivos por lo que se ven obligadas a destinar una parte de su tiempo como jornaleros en las aguacateras para tener un sustento o en su defecto vender sus unidades productivas provocando su desplazamiento.

Gómez (1983), en el caso colombiano, define la descampesinización como una descomposición del campesino en dos direcciones: descendente y ascendente. La *descomposición descendente* refiere al campesino “*que es privado de sus medios de producción*” (Rincón, 2018, p. 93), como es el caso de los campesinos desplazados por el conflicto armado y la violencia; por su parte, la *descomposición ascendente* se presenta “*cuando los campesinos logran acumular sistemáticamente excedentes que son utilizados en reinversiones productivas (ampliación de predios, compra de maquinaria)*” (Rincón, 2018, p. 93), es decir, aquí se enfrentan aquellos campesinos que logran acumular excedente para reinvertir (empresarios agrícolas) y aquellos que no poseen la capacidad económica; estos últimos, se ven en la necesidad de desplazarse como fuerza de trabajo en ciudades o en otros minifundios, situación que llevaría a disminuir la población campesina y, así mismo, intensificar el proceso continuo de proletarización y pauperización de los productores campesinos. Dicha descomposición descendente y ascendente en el caso colombiano, Rincón (2018) explica que:

La excesiva fragmentación de la tierra, el agotamiento de los suelos, la competencia con la empresa capitalista, el capital comercial y la usura, el rompimiento del equilibrio entre extensión de la tierra y componentes de la unidad doméstica, la concentración de la tierra y la agudización del conflicto político, entre otros, son factores que impulsan el proceso de

descomposición descendente; entre tanto factores como la acumulación de excedentes, mejores tierras, accesos a mercados en mejores condiciones, entre otros, favorecen el proceso de descomposición ascendente. Estas tendencias conllevarían a la desaparición del campesinado a través de un continuo proceso de proletarización (Rincón, 2018, p. 396).

De esta desfragmentación hablan los pobladores que habitan estas tierras cafeteras, donde dan cuenta de las problemáticas de la diversificación económica que se da en el territorio producto de distintas dinámicas sociales:

Todo cultivo tiene problema, hemos tenido todos los cultivos, ahora entramos en otro nicho que es el aguacate, estas zonas eran ganadera, la violencia, la guerrilla desplazó a la gente, esas fincas entraron en decadencia, hay ganado, pero poquito, inicialmente eran mucho ganado. Es o fue hace 25 y 30 años [...] los ganaderos eran colonizadores de estas tierras, entonces los hijos quedaron con esas tierras, se fueron porque como eran gente estudiada. Esas fincas fueron decayendo, entraron esta gente a comprar. (Comunicación con cafetero, octubre 2023)

Así mismo, el campesino que se integra al proceso productivo a través de un monocultivo o la asociación con otros campesinos (cooperativismo) en realidad está siendo explotado para generar una mayor producción y mayores ganancias para el agente del capital a través de una subsunción real del trabajo:

El control que ejercen las compañías agroindustriales y agro comerciales sobre el proceso productivo de sus pequeños y medianos abastecedores, la influencia de las empresas introductoras de insumos agropecuarios sobre las prácticas agrícolas campesinas, las funciones del capital financiero y bancario que incluyen en el crédito, el plan económico e incluso parte de los insumos que deberá emplear el beneficiario, el papel del capitalismo de Estado como gestor de la producción en supuesta asociación con pequeños y medianos campesinos (Bartra, 2006)

No solo los campesinos ejercen resistencia para la conservación de su cultura y su producción tradicional, sino también por las acciones que tienen las aguacateras con el territorio, estas multinacionales se han establecido en el territorio hace más de 8 años y mantendrán su producción por mucho tiempo; según las dinámicas internas de las aguacateras, que así se cuente con contrato de confidencialidad, se logra recopilar algunas narraciones de personas que han trabajado en el sector:

[...] un palo tiene tres o cuatro canastillas y son de 20 kilos, 60 u 80 kilos por palo y dura 30 años, eso me habló un ingeniero agrónomo que vino acá de las aguacateras, eso es un cultivo a largo plazo, él me dijo de cultivos en Risaralda, Anserma y Riosucio. Por acá había una época que cultivaba mucho, frijol, lulo, granadilla, tomate de árbol, eso no se enteraba mucho de una aguacatera, unos hablaban mucho, otros no tanto, luego resulto la polémica de los cultivos, porque trae mucho problema ambiental. Tiene sus cosas buenas y malas, dan trabajo, empleo y pagan más, con prestaciones, ahí trabajan mujeres y todo. *(Comunicación ex empleado de aguacatera, octubre 2023)*

[...] En estas zonas ha favorecido el verano al aguacate, con el verano ha dado más cuajado de la pepa, en el invierno si toca fumigar a diario, ahí viene los hongos que acaba con la flora, estereotipa, por ejemplo, son letales en las épocas frías, Viendo estos palos, le favorece el calor. Ellos necesitan mucha agua, pero le favorece la tierra. Son tierras arcillosas porque retienen buena humedad. *(Comunicación ex empleado de aguacatera, octubre 2023)*

La cultura tradicional campesina de Génova es arremetida por la fuerza que ejercen aquellos que lideran estos procesos productivos que van transformado las comunidades campesinas. Una vez se adentran estas multinacionales a las comunidades aisladas estas van replicando formas mercantiles, arremetiendo en su cultura tradicional cafetera; con ello las prácticas, costumbres, saberes del campesino cuya necesidad de obtener un excedente económico conlleva que poco